EUROPA DONNA FRANCE
ASSOCIATION CONTRE LE CANCER DU SEIN

LES NOUVELLES d'Europa Donna

Membre de la coalition européenne Europa Donna

N° 32
Septembre 2017

En cette veille d'Octobre Rose 2017, je souhaite réitérer notre engagement en faveur du dépistage.

Inciter au dépistage, c'est conseiller aux femmes d'établir un dialogue avec leur médecin traitant ou leur gynécologue. Il n'est évidemment pas question de leur enlever leur libre arbitre, mais leur permettre de décider suppose d'être certain que toutes ont reçu les informations adéquates, médicales, fiables, ce qui n'est malheureusement pas toujours le cas. Une information complète, c'est expliquer la différence entre dépistage et prévention, mais c'est aussi résister à une pensée magique qui amènerait à se croire protégée parce qu'on a fait une mammographie ou que l'on participe régulièrement au dépistage. Expliquer, c'est en revanche, dire qu'il faut agir le plus rapidement possible, l'argument premier étant qu'il faut détecter un cancer de la plus petite taille possible. Parce que diagnostiqué à un stade clinique plus avancé, le cancer du sein engage dans un très long parcours devenant alors une parenthèse qui ne se referme jamais.

Il est encore question d'information avec cette récente étude menée par Europa Donna France quant à la perception des Français sur le cancer du sein et les options thérapeutiques disponibles aujourd'hui. Il apparaît à la fois, un manque de connaissance en la matière mais également, une réelle attente d'information tant de la part du grand public que des femmes touchées par la maladie et de leur entourage. Ces résultats montrent le rôle crucial que peuvent jouer les associations de patients pour répondre à ce besoin d'informations. Nous tirons aujourd'hui les enseignements de cette étude pour adapter au mieux nos outils de communication et être toujours en phase avec les besoins exprimés.

Dans ce numéro, nous vous proposons de partager les résultats de cette enquête, de vous parler du cancer du sein métastatique contre lequel Europa Donna en France comme en Europe accompagne les avancées thérapeutiques, mais également de faire un point sur l'une des techniques incontournables de la stratégie de lutte contre le cancer du sein qu'est la radiothérapie. Nous souhaitons aussi partager l'ensemble des actions réalisées dans nos différentes délégations grâce à nos bénévoles et vous présenter notre programme pour ce deuxième semestre. Notre 19ème colloque annuel qui se tiendra au Sénat à Paris, le 13 novembre 2017, en sera un des événements phare. Le thème est cette année "les nouvelles approches dans le cancer du sein : du dépistage aux traitements".

Natacha ESPIÉ
Présidente Europa Donna France

P. 2
Europa Donna : Précurseur dans l'accompagnement du **cancer du sein métastatique**

P. 3
Radiothérapie de précision et cancer du sein : où en est-on ?

P. 4 et 5
Perception et besoin d'information des Français sur le cancer du sein et ses traitements

P. 6 et 7
De nombreux rendez-vous sur ce printemps/été
Octobre rose : les régions se mobilisent

P. 8
Informations générales

EUROPA DONNA : PRÉCURSEUR DANS L'ACCOMPAGNEMENT DES PATIENTES ATTEINTES DE CANCER DU SEIN MÉTASTATIQUE

Aujourd'hui, le cancer du sein métastatique est devenu une maladie chronique avec de nouveaux traitements et des options différentes suivant les cas. Ce changement fondamental a bouleversé l'approche du cancer, une adaptation du corps médical et une nouvelle ouverture pour les patients et leur environnement.

Europa Donna France a été précurseur dans l'accompagnement des patientes atteintes de cancer du sein métastatique. En effet, 20 à 30 % des personnes diagnostiquées[1] avec un cancer du sein développeront ou ont d'emblée un cancer du sein métastatique. De nombreuses études ont montré, et montrent encore aujourd'hui, que les patientes se sentent bien prises en charge et ont confiance dans l'équipe qui les suit, mais il reste un grand manque au niveau de l'information. Certes, le corps médical communique de plus en plus avec ses patientes, mais son temps de consultation ne lui permet pas d'aborder tous les sujets.

C'est pour cette raison qu'Europa Donna France a édité une brochure faite par des grands noms de l'oncologie et avec des patientes, pour toutes les patientes.

*(brochure téléchargeable depuis notre site Internet : **www.europadonna.fr** – Rubrique publications)*

UNE GRANDE PREMIÈRE À MILAN…

La Coalition Européenne contre le cancer du sein, Europa Donna, a tenu en juin 2017, la 1ère conférence de bénévoles concernées par le cancer du sein métastatique : 60 personnes, venant de 34 pays, atteintes par cette maladie ou actives dans sa prise en charge étaient présentes.

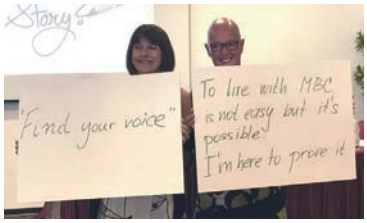

Rebecca Llewellyn, Europa Donna Autriche et Jet Van der Meijden, Europa Donna Hollande

Ce fut le lieu de nombreux échanges, de partage d'idées, d'expérience et de bonnes pratiques entre les membres représentant des situations si différentes autour du même sujet.

Le Docteur Fatima Cardoso (Lisbonne) a dressé un tableau des **derniers traitements et des recherches en cours en montrant l'évolution de ceux-ci, rapide pour le monde médical, mais jamais assez pour les patients.**

Des pays comme le Royaume-Uni, l'Italie et la France, pour l'Europe, ainsi que le Canada ont présenté des stratégies de plaidoyer et de bonnes pratiques mises en place dans leur pays respectif récemment afin d'ouvrir le débat.

Le Directeur Exécutif d'Europa Donna, Susan Knox a déclaré : *"être le porte-parole pour le cancer du sein métastatique implique d'influencer activement les politiques, la législation et les attitudes pour et avec les femmes atteintes de cancer du sein métastatique afin de s'assurer qu'elles obtiennent les services auxquels elles ont droit. Notre coalition travaille constamment à améliorer les services offerts aux femmes atteintes d'un cancer du sein métastatique. Nous avons estimé qu'il fallait réunir des porte-paroles de l'Europe et du monde pour **faire progresser les cinq domaines clé où le plaidoyer pour le cancer du sein métastatique est nécessaire aujourd'hui : la sensibilisation, l'information, l'accès au meilleur traitement, le soutien, les registres et la collecte des données**".*

NOS DÉFIS….

Un autre groupe international de femmes concernées par cette maladie s'est réuni, pour la cinquième fois, en juin 2017, et a proposé que tous les pays s'engagent à améliorer la prise en charge, au sens large, de ces patientes.

Nicole Zernik, Europa Donna France et Mona Knotek Roggenbauer, Europa Donna Autriche

- Les femmes atteintes de cancer du sein métastatique ont souvent l'impression d'être isolées, invisibles, mises à l'écart.
- Elles demandent souvent une meilleure communication avec leur oncologue.
- Elles doivent souvent faire face à des problèmes professionnels, légaux et financiers qui s'ajoutent à leurs difficultés quotidiennes liées à leur maladie.
- Elles manquent souvent d'accompagnement psycho-social et de soutien pour régler les questions liées à leurs familles.

Nous devons prendre position pour améliorer les conditions des femmes qui vivent avec un cancer du sein métastatique.

John William (détails)

En conclusion, nous voulons partager avec vous les paroles de Martine, patiente en récidive métastatique, bénévole très active au sein d'Europa Donna France :

"Écoutez-vous bien, soyez à l'affût de toutes vos défaillances, souvent les patientes savent, avant leur oncologue et les examens ou images, que la récidive frappe à la porte. Lorsqu'on m'a appris le lieu de ma tumeur – ma tête, mon cerveau - et qu'on allait me l'extraire chirurgicalement, elle s'est fendue, ma pauvre tête, elle s'est ouverte comme la Boîte de Pandore, pleine de vents destructeurs. Je l'ai refermée comme j'ai pu et comme dans la Boîte de Pandore un dernier vent tranquille est resté à l'intérieur. Il s'appelait, il s'appelle encore aujourd'hui l'ESPÉRANCE. La Vie avec ce grand V."

1 - Ref: O'Shaughessy J. Extending survival with chemotherapy in MBC. Oncologist 2005;10 (Suppl 3): 20-29, site INCa

RADIOTHÉRAPIE DE PRÉCISION ET CANCER DU SEIN : **OÙ EN EST-ON ?**

Article rédigé à partir d'entretiens avec le Dr Alain Toledano *(Cancérologue Radiothérapeute - Centre Hartmann - Paris)* et le Dr Youlia Kirova *(Oncologue radiothérapeute - Institut Curie - Paris)*

Une étude de perception sur les options thérapeutiques disponibles pour le traitement du cancer du sein[1], décrite précédemment dans ce numéro, a révélé que la radiothérapie bénéficiait d'une image mitigée : des résultats qui nous ont poussé à faire une mise au point sur cette technique incontournable de la stratégie de lutte contre le cancer du sein.

En effet, dans cette étude menée en avril 2017 par l'IFOP pour Europa Donna France, on apprend que la radiothérapie est reconnue comme étant un traitement efficace et utile contre le cancer du sein, tout en étant perçue comme un traitement douloureux. Par ailleurs, seules 57 % des personnes interrogées jugent qu'il s'agit d'un traitement innovant et qu'il est généralement bien toléré.

Tout d'abord, notons que la radiothérapie tient une place importante dans les stratégies mises en place pour lutter contre les cancers. Environ 53 % des personnes atteintes de cancer en France sont traitées par radiothérapie[2], exclusivement ou en association avec un autre type de traitement.

Pour ce qui est du cancer du sein, la radiothérapie concerne en réalité une grande majorité des patientes. Après une chirurgie conservatrice, c'est-à-dire lorsque la tumeur est retirée tout en conservant le sein, une radiothérapie est réalisée systématiquement, que le cancer soit agressif ou non. En cas de mastectomie totale, lorsque le sein n'est pas conservé, une partie des femmes suivent également des séances de radiothérapie. Cette option thérapeutique peut aussi permettre de soulager ou traiter des métastases dans le cas de cancers du sein métastatiques. **Les Français ont donc bien raison de penser que la radiothérapie est un traitement utile et efficace pour soigner les cancers du sein, puisqu'elle permet de diminuer de 50 à 80 % le risque de rechute[3,4] et de baisser la mortalité à long terme.**

Quant aux idées reçues, essayons de les nuancer. **La radiothérapie est un traitement qui n'est pas douloureux et généralement bien toléré**. Elle peut causer des rougeurs de la peau mais cela peut être traité avec des crèmes hydratantes. D'autres effets indésirables peuvent apparaître à plus ou moins long terme mais les techniques de radiothérapie de précision permettent de les diminuer de façon considérable.

Ces 20 dernières années, les techniques de radiothérapie ont énormément évolué avec la mise au point d'appareils complexes de plus en plus précis. La radiothérapie de précision a fait son apparition notamment grâce à une nouvelle conception de l'irradiation qui

Dr Alain Toledano et Dr Youlia Kirova

utilise non plus un ou deux faisceaux, mais de nombreux faisceaux permettant de mieux cibler les zones à traiter, le tout couplé à des systèmes d'imagerie et des logiciels de plus en plus performants. **Ces techniques innovantes ont pour avantage d'augmenter les doses visant la tumeur et donc d'améliorer l'efficacité, tout en diminuant les doses que les organes alentours reçoivent, ce qui permet de mieux les protéger. Elles permettent de s'adapter à chaque patiente, son anatomie et sa tumeur. Pour résumer, la radiothérapie d'aujourd'hui est donc plus précise, moins toxique, plus informatisée et plus sûre.**

De manière générale, une technique de radiothérapie de précision peut être proposée à toutes les femmes atteintes d'un cancer du sein le nécessitant, afin de leur apporter la meilleure efficacité et la meilleure tolérance possibles. Pour cela, le parc de radiothérapie français est relativement bien doté, même si des progrès sont encore à faire en termes d'accès aux traitements de précision. Pour des cas très particuliers de cancers du sein, une radiothérapie de précision reste cependant incontournable. Certaines de ces techniques innovantes de haute précision telles que la radiochirurgie permettent de traiter des cas très particuliers tels que les métastases osseuses, au foie ou au poumon. Enfin, seules les nouvelles techniques de précision permettent d'irradier à nouveau au même endroit en toute sécurité, en cas de récidive.

Références :

1. *Enquête menée en France par l'IFOP du 5 au 7 avril 2017, avec le soutien institutionnel d'Accuray, sur un échantillon représentatif de la population française de 1 000 personnes de 18 ans et plus, par questionnaire auto-administré en ligne.*
2. *Les cancers en France, Les Données, INCa, édition 2015.*
3. *Poortmans P. Optimal approach in early breast cancer: Radiation therapy. EJC Suppl 2013; 11(2):27-36.*
4. *EBCTCG. Effect of radiotherapy after mastectomy and axillary surgery on 10 years recurrence and 20 years breast cancer mortality: meta-analysis of individual patient data for 8135 women in 22 randomised trial. Lancet 2014; 383:2127-35*

PERCEPTION ET BESOIN D'INFORMATION DES FRANÇAIS SUR LE CANCER DU SEIN ET SES TRAITEMENTS : EUROPA DONNA FRANCE MÈNE L'ENQUÊTE

Promouvoir la diffusion d'informations précises, l'échange autour d'actualités sur le cancer du sein et nous assurer que toutes les femmes comprennent parfaitement les options thérapeutiques qui leur sont proposées font partie de nos engagements.

Europa Donna France a le plaisir de vous présenter les résultats de son étude[1] réalisée en avril 2017 par l'IFOP, avec le soutien institutionnel d'Accuray[2]. Celle-ci a été menée auprès d'un échantillon de 1 000 Français, dont 470 hommes et 530 femmes. Parmi celles-ci, 26 femmes étaient touchées par le cancer du sein. Cette enquête avait pour objectifs d'analyser la perception et le niveau de connaissance des Français concernant les options thérapeutiques disponibles pour traiter le cancer du sein (chirurgie, chimiothérapie, radiothérapie et hormonothérapie) et d'évaluer leurs besoins d'informations.

Alors que le cancer du sein reste le cancer le plus fréquemment observé ainsi que la première cause de décès par cancer chez les femmes en France[3], nous avons observé un réel manque d'information que ce soit sur la maladie ou ses traitements, malgré une importante attente en la matière.

PERCEPTION DES FRANÇAIS DES DIFFÉRENTS TRAITEMENTS CONTRE LE CANCER DU SEIN

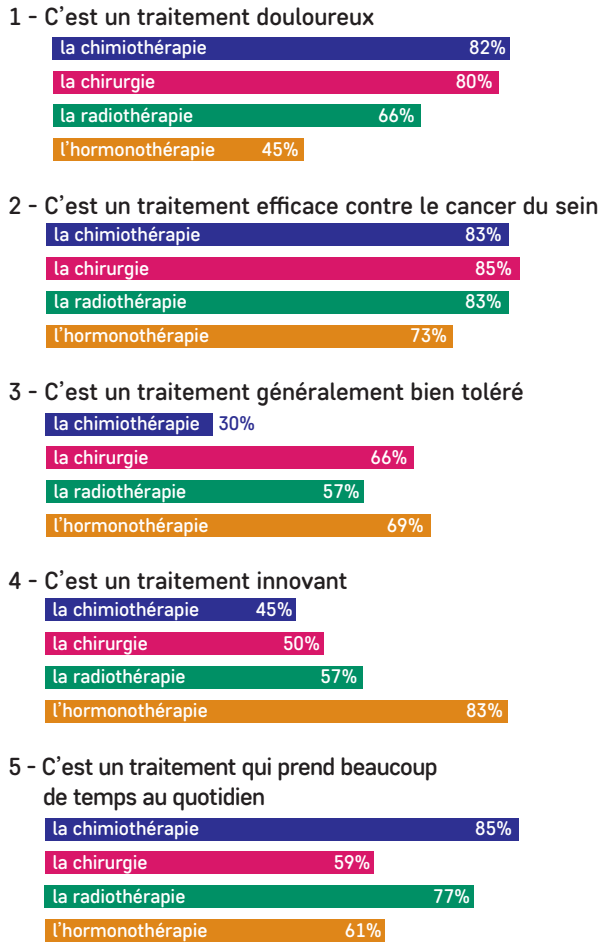

Si l'hormonothérapie est jugée comme l'option thérapeutique la plus innovante par 83 % des personnes, la chirurgie est considérée comme l'option la plus efficace pour lutter contre le cancer du sein (85 %), suivie de la chimiothérapie et la radiothérapie jugées aussi très efficaces (83 %). 93 % des répondants pensent par ailleurs que la radiothérapie constitue un traitement utile pour contrôler le cancer du sein et déclarent qu'un meilleur accès à la radiothérapie de pointe est nécessaire. Enfin, la chimiothérapie et la chirurgie ont été classées parmi les options les plus douloureuses (respectivement 82 et 80 %).

UN SENTIMENT D'INFORMATION INSUFFISANT SUR LES TRAITEMENTS DU CANCER DU SEIN

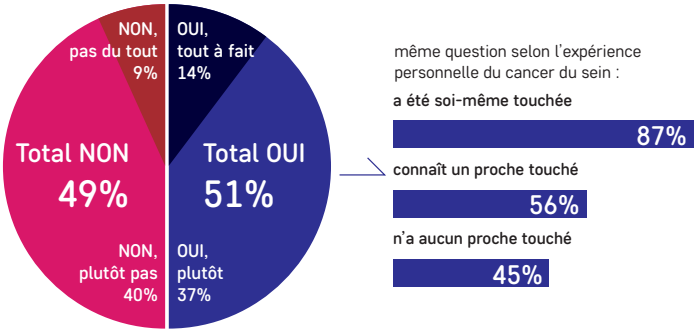

Les résultats présentés dans le graphique démontrent que, quelle que soit son expérience avec la maladie, l'information concernant les traitements du cancer du sein reste insuffisante auprès des Français. Seul, un Français sur deux se sent aujourd'hui suffisamment bien informé (51 %).

À la même question, auprès de sous-populations spécifiques, selon la tranche d'âge ou l'expérience personnelle du cancer du sein, on observe que le sentiment d'information sur les différents traitements du cancer du sein croît avec l'âge et que l'expérience directe du cancer du sein ou *via* un proche améliore le niveau de connaissance déclarée, puisque 87 % des femmes touchées par un cancer du sein et 56 % des Français connaissant une proche touchée directement (grand-mère, mère, conjointe, fille), déclarent être bien informés sur les thérapies disponibles.

Pour s'informer sur le cancer du sein, les Français se tournent en priorité vers les professionnels de santé, les médias traditionnels et Internet. Si le médecin traitant incarne l'interlocuteur privilégié (39 %), environ un tiers des Français se renseigne par l'intermédiaire d'émissions télévisées ou de radio, d'articles parus dans la presse ou encore *via* Internet. Outre les médecins spécialistes (oncologue, radiologue, gynécologue) cités par 28 % des personnes interrogées, celles-ci se tournent également de préférence vers des femmes de leur entourage directement touchées.

Comparées à l'ensemble des Français, les femmes touchées par le cancer du sein adoptent une stratégie assez différente dans leur recherche d'information. Ainsi, leurs interlocuteurs privilégiés sont les médecins spécialistes (63 %) et leur médecin traitant (51 %). Dans le cadre de leur parcours de soin, les patientes citent également davantage les brochures disponibles en salle d'attente (26 %) comme source d'information. Les personnes ayant un proche touché par le cancer du sein se distinguent, quant à elles, par une consultation accrue d'autres personnes de leur entourage touchées par ce cancer (38 %).

LES SOURCES D'INFORMATION SUR LE CANCER DU SEIN

Concernant les supports d'information dédiés au cancer du sein, les Français privilégient les plus pratiques et les plus accessibles. Si 32 % des Français apprécient avoir à leur disposition des brochures papier, 37 % sont en demande d'articles disponibles sur Internet, un moyen discret et immédiat d'obtenir des informations sans alerter autour de soi. **Les nouveaux contenus téléchargeables ou consultables en ligne suscitent un réel intérêt** : un peu plus d'un Français sur 5 déclare visionner des vidéos d'experts ou des témoignages de patients, et télécharger des brochures. Les femmes touchées par le cancer du sein se distinguent par un attrait accru pour les newsletters disponibles en salle d'attente (34 %) ou envoyées directement à leur adresse e-mail (27 %).

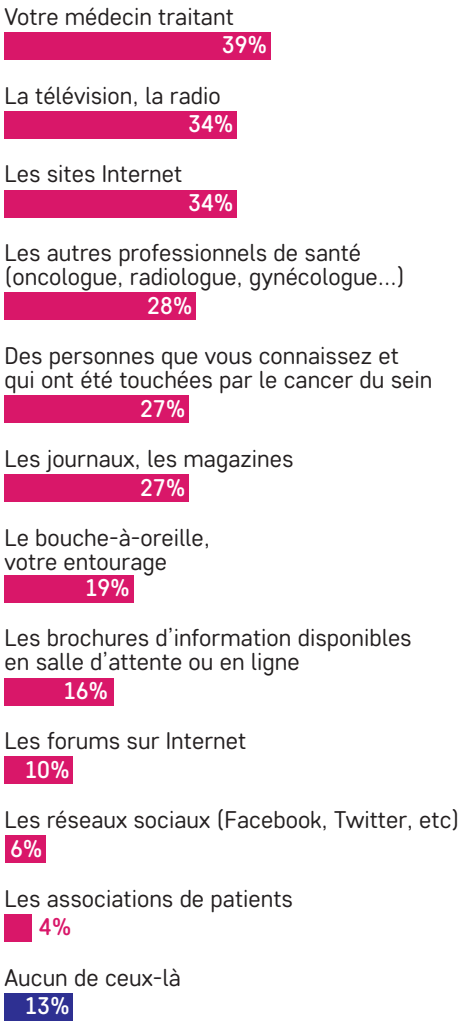

Continuer à soutenir les patientes et leurs proches

Ces résultats démontrent que l'information sur le cancer du sein et sur les options thérapeutiques reste incomplète chez les Français, que ceux-ci soient ou non touchés par la maladie. Cette enquête souligne qu'il est essentiel de continuer à mieux informer et sensibiliser sur les différents canaux d'information. Cette démarche est d'autant plus importante qu'elle contribue à permettre aux femmes de prendre une décision éclairée sur leur parcours de soin et leurs traitements.

Europa Donna France se donne pour mission d'informer les patientes et leurs proches sur le cancer du sein et les traitements disponibles, afin d'améliorer leurs chances de guérison et leur qualité de vie. Dans ce cadre, nous poursuivons nos efforts dans cette direction en donnant cette année une impulsion toute particulière au développement de notre communication et de notre visibilité, un de nos grands chantiers 2017. Le lancement de notre nouveau site Internet en octobre 2017 (http://www.europadonna.fr/) sera la première étape de notre campagne en cours pour aider chaque patiente atteinte d'un cancer du sein à recevoir le meilleur traitement possible. Vous y trouverez une information enrichie et multithématique sur le cancer du sein. Réactualisé en collaboration avec notre comité scientifique, celui-ci vous fournira des formats et contenus plus en relation avec vos besoins et vos souhaits. Des vidéos et des articles en ligne y seront disponibles et téléchargeables. D'autre part, des brochures et des newsletters au format papier seront également mises à votre disposition.

1 - L'enquête a été menée en France par l'IFOP du 5 au 7 avril 2017, sur un échantillon représentatif de la population française de 1 000 personnes de 18 ans et plus, par questionnaire auto-administré en ligne. / 2 - Accuray est une société spécialisée en radiothérapie qui développe, fabrique et commercialise des solutions précises et innovantes de traitement des tumeurs, dont le cancer du sein / 3 - Cancer du sein : Quelques chiffres – INCa : http://www.e-cancer.fr/Patients-et-proches/Les-cancers/Cancer-du-sein/Quelques-chiffres.

À noter dans votre agenda

Nous vous invitons à notre prochain colloque :

19ÈME COLLOQUE ANNUEL, LE 13 NOVEMBRE 2017
PALAIS DU LUXEMBOURG, SÉNAT PARIS

Le thème de cette année porte sur **"Les nouvelles approches dans la prise en charge du cancer du sein : du dépistage au traitement".** Nous aborderons de nombreux thèmes tels que : **le suivi et le dépistage notamment des femmes à risques, les aspects génétiques et les histoires familiales, le problème de la fécondité qui touche plus spécifiquement les femmes jeunes ainsi que les nouvelles approches thérapeutiques en termes de traitements, chirurgie et reconstruction ainsi que la radiothérapie.**

Des tables rondes permettront de répondre aux questions que vous vous posez.

Le colloque est gratuit et ouvert uniquement sur inscription, en nous écrivant sur notre site ou en répondant à l'invitation que vous recevrez par courrier fin septembre.

> Inscrivez-vous sur notre site **www.europadonna.fr**

DE NOMBREUX **RENDEZ-VOUS**
CE PRINTEMPS / ÉTÉ 2017
le plaisir d'être ensemble

ANGERS
SORTIES AU GRAND AIR POUR CE DÉBUT D'ANNÉE

"Bouger / Marcher" le 1er mercredi du mois : 15 à 25 personnes marchent contre le cancer, lac de Maine et Galette, les carrières de Trélazé, Martigné Briand ainsi qu'une journée pique-nique à St Aubin de Luigné et balade dans les côteaux du Layon.

Une journée aux Restos du Cœur
Pour la seconde fois, la délégation d'Angers est allée à la rencontre des femmes des Restos du cœur.

Pique-nique à Saint Aubin de Luigné

BORDEAUX
LES PHARMACIES AVEC EUROPA DONNA

Depuis 1 an, la délégation organise des journées pour sensibiliser les femmes à l'importance du dépistage, dans des pharmacies. Il en ressort que seulement un peu plus d'une femme sur deux connaît le dépistage et que c'est avec son médecin gynécologue que se tisse une relation de confiance, qui favorise la démarche de dépistage.

Mobilisation dans les pharmacies bordelaises
Merci aux pharmacies partenaires de Latresne, Podensac et Paul Doumer

LILLE
LES "CAFÉ DONNA"

Voilà déjà plus de trois ans que **chaque premier jeudi du mois, dans les salons de thé de la maison Meert, la délégation rencontre des patientes**, accompagnées parfois de leurs conjoints. Au fil du temps, des liens amicaux se créent. Ces échanges au-delà du réconfort qu'ils apportent, rappellent aux patientes que leur ressenti n'est jamais unique.

Photo prise depuis le balcon de la basilique avec toutes les Dragon Ladies d'Europe

LYON
INTENSE ACTIVITÉ POUR LA DÉLÉGATION

Le Rallye des princesses

Pas moins de 16 **"Café Donna"** organisés à Lyon et dans le Forez, dont l'un à la clinique de Rillieux La Pape et… toujours **des escapades culturelles, des ateliers divers** (Feldenkrais, soins socio-esthétiques, séances d'activités physiques, ateliers bijoux), sans oublier toutes les participations à des événements tels que **"Danser pour elles"** place Bellecour, ou **"Courir pour elles"**, course organisée en faveur de la lutte contre les cancers féminins, mais aussi **l'Égérie Rose** projet photographique, soutien du **Rallye des princesses, Projet Vénus** (16 femmes de tout âge touchées par la maladie posent nues), 3 interventions en partenariat avec **les Restos du Cœur** …

Projet Vénus "la main devant ses yeux : au départ, elle voudrait cacher la maladie… elle m'évoque le courage et la beauté" / Courir pour elles à Lyon

NANTES
DES ANIMATIONS CHAQUE MOIS

Tous les mois des temps de rencontres s'organisent autour d'activités variées : **Galettes des Reines** en janvier, **"Café Donna"**, Conférence de Murielle Plantard sur son périple en Asie réunissant près de 60 personnes à Ste Luce.

Après les **États Généraux des patients** à l'ICO Gauducheau, la délégation a organisé une séance en partenariat avec le Cinéma associatif "Le Lutétia" du **film de Florence Foresti "De plus Belle"**, puis avec les beaux jours, les activités en plein air ont repris : **sortie moto, participation au Record Voile SNSM et sortie en "bateau à fond plat" sur la Loire.**

Sortie moto en partenariat avec le Chapter Harley Davidson sur les bords de Loire

PARIS
LES RENDEZ-VOUS MENSUELS DES "CAFÉ DONNA"

Les **"Café Donna"** se sont tenus tous les 1ers lundis du mois, sans relâche, dans une ambiance où l'écoute et la bienveillance, rendent chacun d'eux unique. Depuis peu les "Café Donna" s'installent dans un lieu plus calme et accessible.

Europa Donna Paris a soutenu cette année encore l'équipe des "Dragon Ladies" Paris. 17 femmes ont mis le cap vers la Vogalonga, pour relever à leur tour ce défi. **Elles se sont lancées sur la lagune de Venise, entourées de 2000 embarcations pour un parcours de 34 km. Que d'émotions et… quel beau challenge !**

OCTOBRE ROSE

LES RÉGIONS SE MOBILISENT ET PROPOSENT DES PAUSES ROSES :

Une pause rose pour m'envoler

Pour avoir le programme complet de toutes les actions menées par nos délégations, retrouvez-nous sur notre site www.europadonna.fr

LILLE

- Exposition photos **"Reprendriez-vous bien un peu de thé ?"** à l'initiative de Camille ROPERT
- Confection de roses en tissu par les résidentes des maisons de retraite du Béthunois et de la métropole lilloise distribuées aux participants de la marche rose de Béthune
- Stand "sensibilisation au dépistage du cancer du sein" au Centre Oscar LAMBRET de Lille et démonstration d'une activité physique adaptée
- Port du maillot rose avec le nouveau logo "Europa Donna" par les joueurs du Hockey club de Dunkerque

Le stand Hauts de France

ANGERS

- **Dès le 17 septembre** "Une foulée pour la vie" au profit du centre ICO Paul Papin
- **6 octobre 20h30** : concert avec deux chorales à la Chapelle des Ursules
- **8 et 9 octobre** : "Agora", forum des associations
- **15 octobre** : Stand Europa Donna à la Course du Comité Féminin
- **17 octobre** : Ma Pause Rose (ateliers, conférences …) à l'ICO Paul Papin
- **22 octobre** : marche Rose avec Vivre comme Avant à Trélazé

NANTES

- **30 septembre** : sortie Moto en Harley Davidson sur la Journée Côte Atlantique
- **2 octobre** : semaine bleue avec le Clic Sénior de Carquefou. Film : "Le monde d'en face" - Intervention du Dr Bourbouloux - onco-gériatre
- **5 octobre** : 1er Café Donna en partenariat avec la Ligue - "cancer et sexualité" animation de Sébastien Landry - psycho-sexologue
- **7/8 octobre** : Sein Graal / Harley Davidson
- **11 octobre** : cancer et reprise du travail Audencia / ICO Gauducheau
- **13 octobre** : Évènement à Clisson : Conférence du professeur Mario Campone
- **14 octobre** : Ma Pause Rose, partenariat avec la Mairie du Loroux Bottereau, forum Bien-être – conférence du Dr Allioux Présidente de Cap santé +
- **16 novembre** : 1er Café Donna en partenariat avec l'ICO Gauducheau
- **17 octobre** : journée d'information sur les associations à l'ICO Gauducheau
- **19 octobre** : Spectacle Sonia Rostaglani : Cachez-moi ce crâne ERI / LIGUE contre le cancer

LYON

Ma Pause Rose : vers de nouveaux horizons

- **16 septembre** : aérodrome de Chambéon à Feurs, une journée événement autour du bien-être : "Un grand évènement pour fédérer et mettre du lien et du réseau autour de nos sœurs de combat d'aujourd'hui et de demain pour lutter contre la solitude en créant un immense réseau solidaire ligérien et forézien, pour lutter tous ensemble pour cette cause du mieux-être des personnes concernées par le cancer du sein. La pause rose est tournée essentiellement vers le bien-être "
- **16 septembre** à Craponne : "Jouer pour elle", tournoi de volley
- **6 octobre** : Bad pour elle, tournoi de Badminton à la Clayette

PARIS

Europa Donna à la rencontre du grand public

- **1er octobre** : Projection du film "De plus belle", à 20h, au Nouvel Odéon, au profit d'Europa Donna France, en présence de la Présidente de l'Association Natacha Espié et de la réalisatrice Anne-Gaëlle Daval, qui présentera son film. Inscription sur *vu.fr/europadonna*
- **5 octobre** : réunion d'associations de patientes à l'Hôpital de la Pitié Salpêtrière
- **7 octobre** : réunion d'information à la clinique Hartmann
- **14 octobre** : Evénement "Ma Pause Rose" en partenariat avec la marque de vernis "Kure Bazaar" au Bon Marché. Ce jour-là, au-delà de la présence de l'Association dans le magasin afin de promouvoir le dépistage, 100 % de la recette des ventes de vernis de la marque seront reversés à notre association
- **12 octobre** : stand Europa Donna à l'Hôpital Avicenne-Bobigny
- **18 octobre** : participation au "Village Rose" place de la République. De nombreux partenaires de la lutte contre le cancer du sein se retrouvent sur un parcours d'information organisé en 3 pôles : prévention, traitement et après cancer. L'équipe d'Europa Donna Paris sera présente sur cette dernière étape, et informera en particulier sur l'accompagnement des patientes après le traitement
- **19 octobre** : stand Europa Donna à l'Hôpital Jean-Verdier (Bondy)

Enfin nous vous invitons le 13 novembre 2017 au Sénat (Paris) à notre colloque annuel qui sera cette année dédié aux "Nouvelles approches thérapeutiques".
Inscrivez-vous sur notre site **www.europadonna.fr**

EUROPA DONNA FRANCE - Informations générales

LE CONSEIL D'ADMINISTRATION

PRÉSIDENTE
Natacha ESPIÉ
PRÉSIDENTE D'HONNEUR
Nicole ZERNIK
PRÉSIDENTE FONDATRICE
Nicole ALBY
VICE-PRÉSIDENTES
Dominique DEBIAIS
Pascale ROMESTAING
SECRÉTAIRES GÉNÉRALES
Florence ETTERLEN
Fabienne RENAUD
TRÉSORIÈRE
Ghislaine LECA-GRENET
TRÉSORIÈRE ADJOINTE
Agnès DRAGON
ADMINISTRATEURS
Bernadette CARCOPINO
Martine CASTRO
Catherine CERISEY
Sylvie DANTEC
Laure GUÉROULT-ACCOLAS
Martine LANOE
Ghislaine LASSERON
Elisabeth MARNIER
Giovanna MARSICO
Elisabeth VOISIN

LE CONSEIL SCIENTIFIQUE

ANATOMOPATHOLOGISTE :
Anne de ROQUANCOURT
(Hôpital St Louis Paris)
BIOLOGISTE :
Patricia de CREMOUX
(Hôpital St Louis Paris)
CHIRURGIEN :
Benjamin SARFATI
(Institut Gustave Roussy, Villejuif)
ÉPIDÉMIOLOGISTE :
Pascale GROSCLAUDE
(Oncopôle Toulouse)
GÉNÉRALISTE :
Jean GODARD *(Val de Saâne)*
GÉNÉTICIEN MOLÉCULAIRE :
Nicolas SEVENET
(Institut Bergonie Bordeaux)
GYNÉCOLOGUE MÉDICAL :
Pia de REILHAC *(Nantes)*
GYNÉCOLOGUE OBSTÉTRICIEN :
Israël NISAND *(CHRU Strasbourg)*
INFIRMIÈRE :
Catherine DESMEULES
(Hôpital privé des Peupliers, Paris)
ONCOLOGUES :
Mario CAMPONE *(Institut de Cancérologie de l'Ouest Nantes)*,
Marc ESPIÉ *(Hôpital St Louis Paris)*,
Véronique TRILLET LENOIR
(Hospices civils de Lyon)
ONCO GÉNÉTICIEN :
François EISINGER
(Institut Paoli Calmette Marseille),
Catherine NOGUÈS
(Institut Paoli Calmette Marseille)
PHARMACIEN :
Béatrice CLAIRAZ MAHIOU
(Chatenay-Malabry)
PSYCHIATRE :
Sarah DAUCHY
(Institut Gustave Roussy, Villejuif)
RADIOLOGUE :
Jean-Yves SEROR *(Paris)*,
Anne TARDIVON *(Institut Curie Paris)*
RADIOTHÉRAPEUTE :
Daniel SERIN
(Institut St Catherine Avignon)
SOINS DE SUPPORT :
Claude BOIRON *(Institut Curie Paris)*

NOS DÉLÉGATIONS

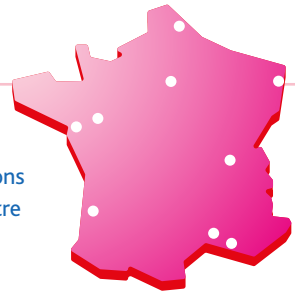

Pour tout savoir sur nos délégations et sur nos activités, consultez notre site puis appelez la délégation la plus proche de votre domicile :

- **AUVERGNE-RHÔNE-ALPES**
  Lyon : 06 81 26 90 14
  delegation.lyon@europadonna.fr
- **GRAND-EST**
  Strasbourg : 06 48 27 23 08
  delegation.strasbourg@europadonna.fr
- **HAUTS-DE-FRANCE**
  Lille : 06 10 75 27 37
  contact@europadonna.fr
- **ILE DE FRANCE**
  Paris : 01 44 30 07 66
  europadonnaidf@gmail.com
- **MIDI-PYRÉNÉES -LANGUEDOC-ROUSSILLON**
  Nîmes : 06 23 07 52 37
  contact@europadonna.fr
- **NOUVELLE-AQUITAINE**
  Bordeaux : 06 11 90 12 20
  europadonna33@gmail.com
- **PAYS DE LA LOIRE**
  Angers : 06 82 30 60 21
  delegation.angers@europadonna.fr

  Nantes : 06 80 32 58 51
  europadonna44@orange.fr
- **PROVENCE-ALPES -CÔTE D'AZUR**
  Marseille : 06 26 81 36 79
  contact@europadonna.fr

Vous pouvez consulter l'agenda des différentes délégations sur notre site

www. europadonna.fr

NOS PARTENAIRES

Nous remercions particulièrement la **Ligue Nationale contre le Cancer** de son soutien et son hospitalité, ainsi que le **Ministère de la Santé** qui nous accompagnent dans notre action pour promouvoir le dépistage organisé du cancer du sein et **l'INCa** avec qui nous poursuivons une collaboration étroite.
Nous tenons également à remercier tous nos partenaires, membres de la Charte de soutien à Europa Donna France, ou partenaires exceptionnels, sans lesquels nous ne pourrions mettre en œuvre ni mener à bien nos actions :
ACCURAY, AMGEN, ANY D'AVRAY, ASTRA ZENECA, CENTRE D'ART SPACE JUNK, CARLSON REZIDOR, COURIR POUR ELLES, EISAI, ELAN EDELMAN, HARLEY-DAVIDSON, HELLO PHARMACIE, IPSEN, LILLY, NOVARTIS, PFIZER, RALLYE CŒUR D'ARGAN, ROCHE, ROCHE DIAGNOSTICS, SANOFI, TOUNETT, PL CRAPONNE, VENUS... et tous les donateurs exceptionnels.

Les **Nouvelles d'Europa Donna France,** ***Ensemble contre le cancer du sein*** est édité par **Europa Donna France**
Directrice de la publication : Natacha Espié
Directrice de la rédaction : Florence Etterlen
Ont participé à la rédaction : Valérie Dollé, Florence Etterlen, Barbara Lissak, Liliana Silva Fernandes, Nicole Zernik
Création graphique : hannahbenmeyer.com
Impression : Fortin 4, rue Ambroise Croizat 94800 Villejuif
Ce numéro a été tiré à 6000 exemplaires

NOUS CONTACTER : Secrétariat téléphonique **01 44 30 07 66** du lundi au vendredi **de 8h à 20h** **contact@europadonna.fr**

BULLETIN DE SOUTIEN

En nous soutenant , vous accompagnez près de 10 000 femmes et leurs proches chaque année.

M. ☐ Mme ☐ Nom.....Prénom.....

Adresse .....

..... Téléphone .....

Je soutiens Europa Donna France

☐ 30 euros ☐ 50 euros ☐ montant libre .....euros

☐ Je souhaite être informé(e) de l'actualité, des événements, ... :
email : ..... @.....

Le chèque est à établir à l'ordre d'**Europa Donna France**. Un reçu fiscal vous sera adressé en retour par courrier.

À RENVOYER À : EUROPA DONNA FRANCE
14 rue Corvisart - 75013 PARIS
01 44 30 07 66 - contact@europadonna.fr

Bénéficiez d'une réduction d'impôt : vous pouvez déduire votre don à hauteur de 66% de votre impôt sur le revenu.
Ex : un don de 50 € ne vous coûtera que 17€ après déduction fiscale.